

ZİYARETÇİ BİLGİLENDİRME



YABAN HAYATI

İSTANBUL AVLAK HARİTASI

34 İSTANBUL AVLAKLAR HARİTASI (2023-2024)



T.C. TARIM VE ORMAN BAKANLIĞI
AVLAK YÖNETİMİ
BİLGİ SİSTEMİ

Yazın Hayatını Veriyle İyileştirin

Avlaka İzin Alınması İçin
Denetim Öncesi

Tek tulu ile
Kredi limitinde ol

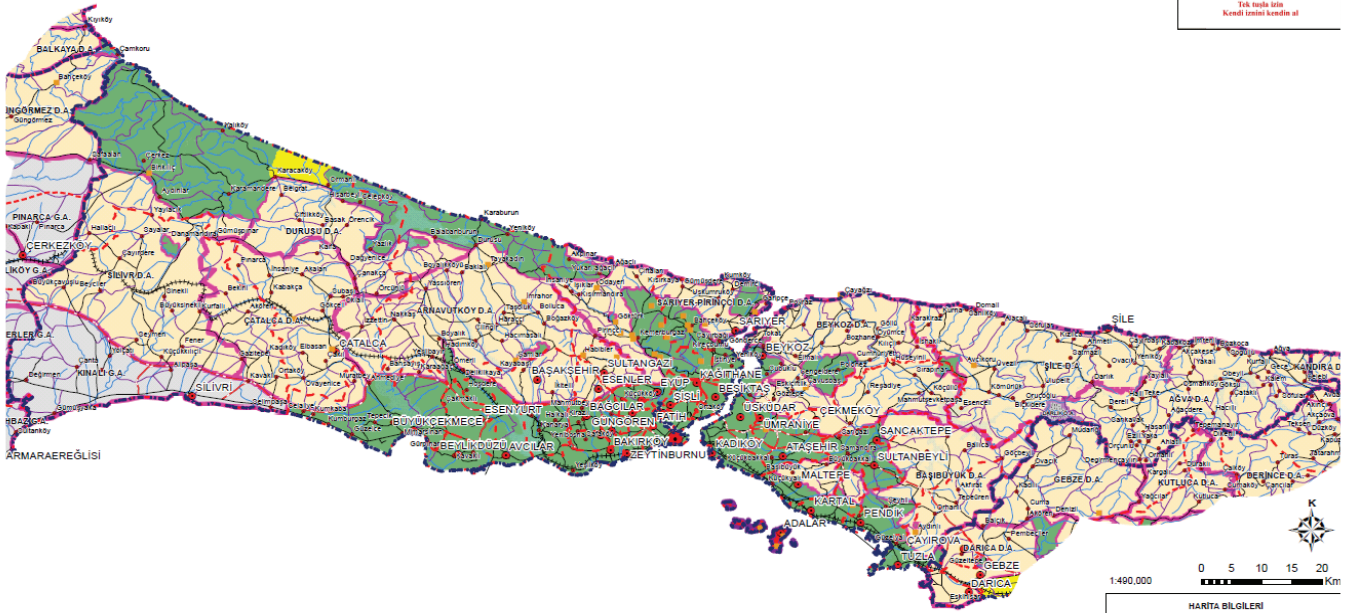

Bu harita 22 sayılı Mevazı Açı Komisyonu kararına göre Aşağı ve Kabalı Baharı göstermek için bilgi amaçlı basılmıştır.

Bu haritanın ilin mülki sınırları içindeki bölgeler komşu illere ait sahaları göstermemiştir.
Aşağıdaki saha bu haritada yazılı olan sınırları gösterir. Bu sınırlar ile avlaka ve kabalı alanları gösteren haritalar arasında farklılıklar olması durumunda haritada belirtilen sınırları gösteren harita esastir.
Bu haritaya "bilgi amaçlı harita" olarak adlandırılmaktadır.

İl genelinde tüm keklik türlerinin avlanması yasaktır.

1:490.000

0 5 10 15 20 Km

HARİTA BİLGİLERİ

Özel Kanunlarla Korunan Alanlar	Mesire Yeri
Avla Yasak Alanı	İl Merkezi
Devlet Avlağı	İlçe Merkezi
Genel Avlağı	Köy Merkezi
Yaban Hayatını Veriyle İyileştirme Sahası	Stabilizasyon Yolu
Özel Avlağı	Karayolu
İl Sınırı	Asfalt Yolu
İlçe Sınırı	Express Yolu
Bölge Sınırı	HHH Demiryolu
Bölge Sınırı	Demir-Çay
Göller	Yaban İnanak

AVLAK ALANI İLE İLGİLİ BİLGİ

HARİTA BİLGİLERİ	
Özel Kanunlarla Korunan Alanlar	Mesire Yeri
Ava Yasak Alan	İl Merkezi
Devlet Avlağı	İlçe Merkezi
Genel Avlak	Köy Merkezi
Yaban Hayvanı Yerleştirme Sahası	Stabilize Yol
Örnek Avlak	Karayolu
Özel Avlak	Asfalt Yol
İl Sınırı	Expres Yol
İlçe Sınırı	H-H-H Demiryolu
Baraj-Gölet	Dere-Çay
Göller	Nehir- İrmak

- ◆ Bu harita 22 sayılı merkez Av komisyonu kararına göre ava açık ve kapalı sahaları göstermek için bilgi amaçlı basılmıştır.
- ◆ Bu haritadaki mülki sınırları dışındaki bölümler komşu illere ait sahaları göstermektedir.
- ◆ Ava yasak sahaların bu kararda yazılı ola sınırları geçerlidir. Bu sınırlar ile ava açık ve kapalı alanları gösterir.Haritalar arasındaki farklılığın olması durumunda kararda belirten sınırları gösterir harita esastır.
- ◆ Bu haritaya www.avlakharitalari.tarimorman.gov.tr adresinden ulaşabiliriz.

14 Nisan 2023 - 31 Mart 2024 AV TURİZMİ UYGULAMA TALİMATI

2023-2024 AV YILI (1 NİSAN 2023-31 MART 2024) AV TURİZMİ UYGULAMA TALİMATI

I. AVINA İZİN VERİLEN TÜR, CİNSİYET, AVLANMA DÖNEMİ VE AVLANMA ŞEKLİ

1) Avına izin verilen türler ve avlanma tarihleri

Tablo 1: Avlanma zamanı

Av ve yaban hayvanı	Başlama Tarihi	Bitiş Tarihi
Yaban domuzu (<i>Sus scrofa</i>)	Bek	01.04.2023
	Sürek	Merkez Av Komisyonu (MAK) Kararı
	Mücadele amaçlı	Merkez Av Komisyonu (MAK) Kararı
Örnek Avlaktaki Türler	İşletilen örnek avlaklar	İl şube müdürlüğüne belirlenir.
	İşletirilen örnek avlaklar	Sözleşmede yer alan tarihler.

2- Avına izin verilen türlerin cinsiyeti, süresi ve avlanma şekli

- Yaban domuzunun dişi ve erkek bireyleri avlanır.
- Avlanma süresi birbirini izleyecek şekilde; yerli avcılara 5, yabancı avcılara 7; ok-yay ile avlanmalarda tüm avcılar için 10 gündür.
- Av organizasyonları, bek ve yürütüş avı şeklinde yapılır. Sürek avlanma metodu, yaban domuzu avında uygulanır.

II. GENEL HÜKÜMLER

1. Kotaların kullanımı ve değerlendirilmesi

- Vurulan av ve yaban hayvanı avcıya/acenteye aittir. İdare bilimsel araştırmalar için vurulan av ve yaban hayvanından kan, doku vb. örnekleri alabilir.
- Yaban domuzu kotaları 1 kez kullanılır.
- Yaban domuzu yerli avcılara ve acentelere İl Şube Müdürlükleri tarafından tahsis edilir.
- Av organizasyonunun avlanma izin tarihi başlangıcından önce mazeret ileri sürerek iptal edilmesi durumunda, acente veya avcının mazeretinin İl Şube Müdürlüğüne uygun görülmesi koşuluyla aynı kota, avlanma izin ücreti alınmadan o türe ait avlanma dönemi içerisinde kullanılır. Acentenin avcuyu değiştirmek istemesi durumunda aynı kota yeniden avlanma izin ücreti alınarak kullanılabilir.
- İzin belgesindeki tarih değişikliği ile ilgili başvurularda, yerli ve yabancı avcılar rapor ya da olumsuz hava koşulları haricinde en fazla bir kez mazeret başvurusunda bulunabilir.
- Başlayan av organizasyonunda yerli, yabancı ve devlet misafiri ile diplomatik kimlik sahibi avcılar rapor ya da olumsuz hava koşulları nedeniyle ötelenmesi talebi durumunda kota, avlanma izin ücreti alınmadan mazeretin bitim tarihinden itibaren 15 gün içinde avlanma izin süresinden kalan süre kadar kullanılır.
- Acente ve avcılarının başvuruları dikkate alınarak gerek görülmesi halinde ilgili il şube müdürlüklerince personel durumu, iş yoğunluğu vb. durumlar gözetilerek av günü planı çıkarılır. Gerekliğinde tarih değişikliklerinde müdürlük yetkilidir. Envanter tarihlerinde av organizasyonlarına izin verilmez, ancak İl Müdürlüğüne envanter programının uygun olması halinde İl Müdürlüğüne izin verilebilir.
- İzin belgeleri ve diğer matbu belgeler Genel Müdürlüğe gönderilmez.

2. Av günü planı

- Avlanma olanağının kısıtlı; avlaktaki 2'den fazla avcı olmasının avlanma olanağını azalttığı, zorladığı; görevlendirmelerde sorun olan avlaklarda av organizasyonlarının başarılı ve verimli geçmesi için müdürlük yerli ve acente/işletici için av günü planı çıkarılır.

2023-2024 Av Yılı Av Turizmi Uygulama Talimatı

- Yerli avcının başvuru sırasında bildirdiği avlanma tarihleri dikkate alınarak bir av günü planı çıkarılmaya yetkilidir, uyulmaması durumunda kote iade edilir." ifadesi yer alır.
- İşletici, avlanma tarihlerini şeflik/müdürlüğe bildirir.
- Müdürlük/şeflik hazırladığı av günü planını ilgili avcıya sunar.
- Av günü planı, yerli avcı ile işleticinin avcılarla ortak olarak hazırlanır.

3. 2020/6 sayılı Av Turizminde Katılım Payı

- Tüm türlerde Büyükşehir Belediyesi olan illerde katılım payı, Büyükşehir Belediyesi olmayan illerde katılım payı yoktur. (İl Şube Müdürlüklerince işletilir)
- Av organizasyonu yapılacak avlaktaki mülki alanı birimden bir temsilcisinin organizasyona katılımı (Günlük Avlanma Raporu ve Ödeme Taahhütnameleri)
- Katkı payları avlanma hakkının bitmesinden sonra tahminat bedelinden katılım payı verilmez.

4. Gözlem turları ile fotoğraf ve film çekimi

- Av veya yaban hayvanı gözlem turu ile fotoğraf çekimi yapılır.
- Bakanlığın korunan alan ücretleri ile uygulama esnasında ücretler alınmaz.
- İzinler; doğa ve gözlem turu için Genel Müdürlüklerince belirlenen bölge müdürlüğünden ve ücretsiz olarak yapılır.
- Müdürlükçe belirlenen mihmandar eşliğinde yapılır.
- Kaynak değerlere zarar vermeden yürütülür ve sonuçları rapor edilir.
- Çalışma konusu ve belirlenen programın dışına çıkmaz.
- Çalışmanın sonucuyla ilgili bilgi ve dokümanları rapor edilir.
- Korunan alanlarda av turizmi kapsamında düzenlenilen film çekimlerinde ücretlendirme olmaması için; fotoğraf ve film çekimlerinin profesyonel olarak ticari amaçlı yapılmayacağı ve ticari amaçlı yayımlanmayacağıyla ilgili taahhütnameler/müdürlüğe/şefliğe verilir.

5. Bakanlık görevlisi ve sorumlu tutulma

- Av turizmi kapsamındaki türlerin av organizasyonları Bakanlık görevlisi eşliğinde yapılır. Av organizasyonuna en fazla 2 (iki) Bakanlık görevlisi eşlik eder.
- Ava eşlik eden görevli, yerli avcının kimlik ve av silah taşıma ruhsatını; yabancı avcının kimlik, pasaport ya da ülkemizce kabul edilen kimlik belgelerinden biri ile av silah ve teçhizatını kontrol eder. İlgililer de bunun uygulanmasını sağlar.

14 Nisan 2023 - 31 Mart 2024 AV TURİZMİ UYGULAMA TALİMATI

- g. Yaban domuzu süreklilikte avında av köpeği kullanılabilir.
h. Mücadele amaçlı yaban domuzu süreklilikte avı; bu kararda belirtilen sayı hariç olmak üzere MAK Kararında belirlenen usul ve esaslarla yapılır.
i. Sadece yaban domuzu av organizasyonlarında yemleme yapılabilir.
j. Yaban Domuzu Av Organizasyonlarında yemleme izni; Avlanma İzin Ücreti ve Avlama Ücreti'nin yatırılması halinde avlanma izin başvurusunda talep edilen av organizasyonunun başlama tarihinden 10 gün öncesine kadar il şube müdürlüğü tarafından izin verilebilir.
k. Yaban Domuzu av organizasyonuna izin verilen avlavlarda; izin başlangıç tarihinden 10 gün öncesine kadar olan süre için yaban domuzu av organizasyonlarına izin verilmez.

2- İzin Verilen Türlerde Yaş Sınırları

Tablo 3: Yaş Sınırları

Yaban domuzu	Yaş aranmaz.
--------------	--------------

3- İşletilen ve İşletirilen Örnek Avlavlarda Avlanma İzin Ücretleri

Tablo 4: İşletilen ve İşletirilen Örnek Avlavlarda (Yaban Domuzu Hariç Türler)

Müdürlük	Avlağın Adı	Kota	AİÜ	AÜ
İlgili Müdürlükler	İl Müdürlüğünce İşletilen Örnek Avlavlarda	Hasat Miktarı (Avlanma Planı)	200	***
İlgili Müdürlükler	İşleticisi Olan Örnek Avlavlarda	Hasat Miktarı (Avlanma Planı)	200	***

*** İl şube müdürlüklerince belirlenir.

3. Yabancı avcılar; izin belgesinde belirtilen ser edilmiş ruhsatın dışındaki başka bir silahla avla mevzuat hükümleri uygulanır.

V. İLK YARDIM VE KIYAFET

1. Avcı ve av organizasyonu düzenleyenler; ilk yardım bulundurmaları ve yöntemine uygun ilk yardım ön
2. Ok-yay ile avlanacak avcı; bireysel yetenek güvenlik ekipmanı kullanır ve güvenlik yönteml
3. Av organizasyonu öncesi, sırası ve sonrasında sorumluluk; avcı, acente, işleticidir.
4. Güvenlik amacıyla, süreklilik avları ile ge organizasyonlarında belirleyici sembol ve kıy görevlendirdiği kişi ya da avcılar tarafından kull

VI. TÜRLERE GÖRE AVLANMA YAŞI VE KURALLAR

1- Yaban Domuzu Avlanma İzin ve Ücretleri

Tablo 2: Yaban Domuzu

Yaban domuzu		Kota
Müdürlük	Avlağın Adı	
Tüm İl Müdürlükleri	Devlet Avlavlarda ve Genel Avlavlarda	Süreklilikte av orga aynı şeflik sınırın adet avlavlarda 6 adet'
İlgili Müdürlükler	Mücadele Amaçlı avlak veya sahalar	
İlgili Müdürlükler	İl Müdürlüğünce İşletilen Örnek Avlavlarda	Bek av organizasy şeflik sınırında er avlavlarda 6 adet'e ka
İlgili Müdürlükler	İşleticisi Olan Örnek Avlavlarda	Hasat Miktarı (Avl
İlgili Müdürlükler	Özel Avlavlarda	---

- a. İzin başvuruları dilekçeyle yapılır, başvuruların önceliği belirlenir. Av organizasyonları başvuru gün içerisinde (olumlu/olumsuz) cevap verilir.
- b. Bir izin belgesiyle bir şeflik sınırı içinde av orga
- c. Bir izin belgesiyle süreklilikte av organizasyonlarında aynı şeflik sınırı içinde en fazla 4 adet avlavlarda 6 yaban domuzu, bek av organizasyonlarında ise aynı şeflik sınırı içinde en fazla 2 adet avlavlarda 6 yaban domuzu avlanabilir.
- d. Aynı avlavlarda olsa bile süreklilikte ve bek av organizasyonları için ayrı ayrı ücretlendirme ile izin belgesi düzenlenir.
- e. Süreklilikte av organizasyonu izin başvurusu en az 6 avcı olması halinde değerlendirilir. Altı avcıdan az olan başvurular değerlendirilmeye alınmaz.
- f. Yaban domuzu bek avı mücadele amaçlarına yönelik olmak üzere ay ışığında yapılabilir.

2023-2024 Av Yılı Av Turizmi Uygulama Talimatı

VII. ÜCRETLER

2. Kota Ücretlendirmesi ve İade

- a) Yerli avcı ve acentelerin yaban domuzu kotalarında avlama ücretlerinin % 100'ü peşin tahsil edilir.
- b) Avlanma izin ücreti peşin tahsil edilir. İzin belgesi düzenlendikten sonra Avlanma İzin Ücreti iade edilmez.
- c) Avlama ücretlerine trofe ücreti ve et bedelinin değeri dâhildir.
- d) Tüm ücretler TL cinsinden olup % 18 KDV oranı uygulanır.
- e) Avlanma izin ücretlerine KDV dâhildir.
- f) Avlama ücretlerinde KDV hariçtir.
- g) Avlanma İzin Ücreti işletilen ve işletirilen avlavlarda ile yaban domuzu hariç her bir avlanma hakkı için ayrı ayrı alınır.
- h) Yaban domuzu av organizasyonlarında avlama ücreti iade edilmez.

3. Cezalı Avlama ve Yaralamalarda Ücretlendirme

- a) Avlanma izin belgesinde belirtilen tür ve sayı dışında avlanılması, avlatılması durumunda; av yılı av dönemi için Makamı Oluru'yla belirlenen tazminat bedelleri ile Kanunun 25 inci maddesi ve 5326 sayılı Kabahatler Kanunu hükümleri uygulanır.
- b) Av kılavuzu, av organizatörü ve rehberler av organizasyonunda av silahı ile dolaşamazlar/görev yapamazlar. Ancak yaban domuzu bek ve süreklilikte avında idareden izin almak zorundadır. Türlerle ilgili kuralların yer aldığı talimatın ilgili maddelerinde belirtilenlerin haricinde, avcı dışında hiçbir kimse av silahı bulundurmaz. Bulundurmaları halinde ilgili Kanun hükümleri uygulanır.

14 Nisan 2023 - 31 Mart 2024 AV TURİZMİ UYGULAMA TALİMATI

- c) Türe ait trofenin ölçüm veya tartımının Bakanlık görevlisi tarafından yapılması zorunludur. Ölçümün Bakanlık görevlisine yaptırılmaması durumunda "Avlanma izin belgesinde belirtilen tür ve sayı dışında avlanılması" durumunda uygulanan işlemlerin aynısı uygulanır.
- d) Av organizasyonlarındaki atış mesafesi en fazla 500 m'dir.

VIII. BAŞVURULAR VE İZİN BELGELERİ

1. Başvurular

- a) Devlet ve genel avlaklarındaki yaban domuzu kotaları için başvurular, kotaların bulunduğu il şube müdürlüğüne yapılır.

2. Başvuru tarihleri

- a) Kota tahsislerine ilişkin başvurular aşağıdaki tabloda belirtilen dönemlerde kayıt altına alınmış olması gerekir.

Tablo 5: Başvuru tarihleri

Av ve yaban hayvanı	Başlama Tarihi	Bitiş Tarihi
Yaban domuzu	Bek	01.04.2023 - 31.03.2024
	Sürek	Merkez Av Komisyonu (MAK) Kararı
	Mücadele	Merkez Av Komisyonu (MAK) Kararı

3. Kota başvurularının değerlendirilmesi

- a) Yaban domuzu kota başvuruları aynı şeflik sınırı içinde; sürek av organizasyonlarında en fazla 4 adet avlak, bek av organizasyonlarında en fazla 2 adet avlak bazında değerlendirilir.

IX. TROFE ÖLÇÜMÜ, TARTIMI VE YAŞ TESPİTİ

1. Trofelerin ölçüm veya tartımları Bakanlık görevlisince yapılır, müdür/şef tarafından denetlenir. Trofe, av kılavuzu, yerli avcı ve/veya yabancı avcı için yapılan av organizasyonunda acente temsilcisiyle birlikte kayıt altına alınır.

2. Trofenin tartıma hazır duruma getirilmesiyle ilgili tüm işlemler avcı veya acente tarafından yapılır.

3. Boynuz ve diş ölçümü ile boynuzun tartımı türlere göre aşağıdaki gibi yapılır:

- a) Yaban domuzu : Diş ölçümü, kafatasının kaynatılıp dişlerin kafatasından ayrılmasından sonra yapılır. Her dişin dıştan kök dibi ile kök ucu arasındaki uzunluklar ölçülür.

4. Diğer İşlemler

- a) Yaban domuzu



Şekil 1: Yaban Domuzu Erkek Bireyinde Diş Uzunluğunun Belirlenmesi

İstanbul'da en iyi balık tutulacak yerler hakkında sizler için derlediğimiz lokasyonları değerlendirerek balık avlama deneyimi yaşayabilirsiniz.



- Galata Köprüsü
- Akıntıburnu, Arnavutköy
- Kireçburnu – Yeniköy Bölgesi
- Tuzla Güzelyalı Sahili
- Dragos
- Şile

İSTANBUL'DA BALIK TUTMA ZAMANLARI

Ocak, Şubat, Mart:

Kış aylarında hamsi, istavrit, mezgıt ve kefal balıkları tutulabildiği.

Nisan, Mayıs, Haziran:

İlkbaharda barbunya, tekir, lüfer, çinekop ve istavrit gibi balıklar tutabildiği

**Nisan - Eylül arası balık tutma yasağıdır,
balıklar yumurtada olacağı için avlanamazlar.**

Değerli ziyaretçilerimiz,

**Yaban hayatı hasadı, tüketimi ve ticareti ile ilgili düzenlemeler
ve IUCN veya CITES tarafından bildirilmiş tehdit altındaki
yaban hayatı türlerinden türetilen
yasadışı ürünler/hediyelik eşyalar satın almaktan,
tüketmekten kaçınma
ihtiyacı konusunda gerekli hassasiyeti gösterdiğiniz için
teşekkür ederiz.**